Následky nehod nepřipoutaných dětí jsou alarmující

Publikováno: 28. 1. 2020
CDV

28. ledna 2020, Praha, Tisková zpráva

Děti patří k nejohroženějším účastníkům silničního provozu. **V uplynulém roce bylo v důsledku dopravních nehod na pozemních komunikací usmrceno 16 a těžce zraněno 113 dětí.** Historicky byl evidován nejnižší počet těžce zraněných dětí, **nejvyšší byl naopak počet tragických nehod, při kterých byly usmrceny v jednom vozidle dvě děti. Celkem došlo ke čtyřem takovým nehodám.**

Národní strategie bezpečnosti silničního provozu (dále jen „NSBSP“) předpokládala, že v roce 2019 nebude usmrceno více než 7 dětí a těžce zraněno 101 dětí. I přes meziroční pokles v obou sledovaných oblastech však stanovené předpoklady NSBSP naplněny nebyly.

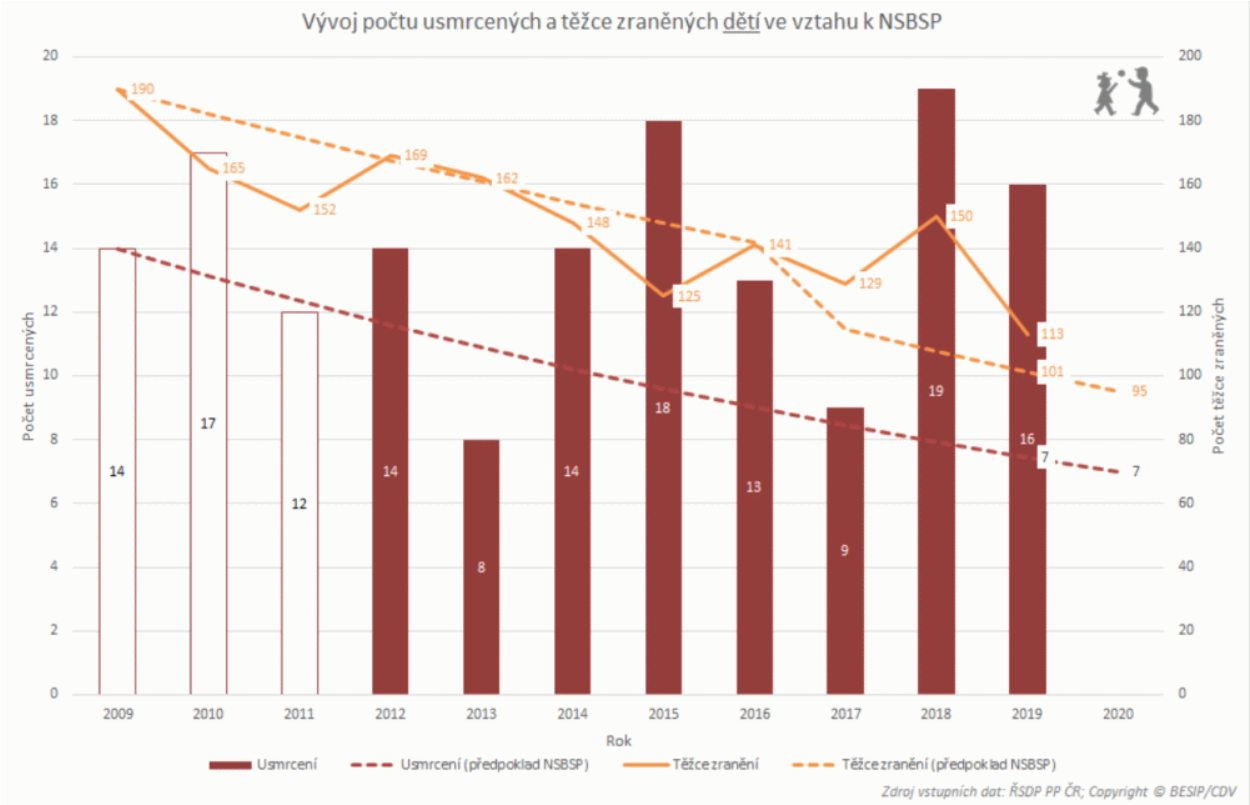

Děti jsou jako účastníci silničního provozu jednou z neohroženějších skupin mimo jiné proto, že nejsou samy schopny správně vyhodnotit situaci a reagovat na ni. Neumí předvídat rizika a následky svého jednání, odhadnout vzdálenost a rychlost vozidla. Tyto dovednosti získávají až s přibývajícím věkem, a do té doby jsou odkázány na jednání doprovázející osoby. **Vlastním zaviněním byly v roce 2019 usmrceny 2 děti** (tj. 12,5 %) **a 47 dětí bylo těžce zraněno** (tj. 41,6 %, zpravidla se jednalo o chodce a cyklisty). **Ostatní děti byly usmrceny nebo těžce zraněny jiným účastníkem silničního provozu.**

Dětské sedačky a pásy – nebývají samozřejmostí

V roce 2019 bylo jako spolujezdců usmrceno 12 dětí, 42 bylo těžce a 1 199 lehce zraněno. Z uvedených počtů **nebyly připoutány (nebo neseděly v dětské sedačce) 2 usmrcené, 5 těžce zraněných a 178 lehce zraněných dětí.** ***„Alarmující je především nárůst lehce zraněných dětí v obci. Meziročně bylo v obci lehce zraněno o 42 dětí více než v předchozím roce.*** *Je nutné si uvědomit, že lehká zranění nejsou jen odřeniny a modřiny, ale často také zlomeniny apod. Je zarážející, že osoby odpovědné za připoutání dítěte, paradoxně nejčastěji rodiče, tyto povinnosti nerespektují. Nejen jako člověk, který se v oblasti dopravy dlouhodobě pohybuje, ale především jako rodič nemám pro takové jednání absolutně pochopení,“* říká Ing. Jindřich Frič, Ph.D., ředitel Centra dopravního výzkumu, v. v. i. (CDV).

Podíl řidičů, kteří nebyli připoutáni bezpečnostním pásem, je jedním z nepřímých ukazatelů bezpečnosti silničního provozu, který je každoročně sledován a vyhodnocován. **V celorepublikovém měřítku cca 8 % řidičů porušovalo tuto povinnost, meziročně o 1 % více.** Více než desetina řidičů se nepoutá v Ústeckém kraji (11,9 %), Moravskoslezském a Středočeském kraji (10,7 %). Nejvíce připoutaných řidičů bylo naopak v roce 2019 evidováno v Kraji Vysočina, téměř 97 % řidičů. V mapách jsou srovnány podíly nepřipoutaných řidičů v jednotlivých krajích v uplynulých 2 letech.

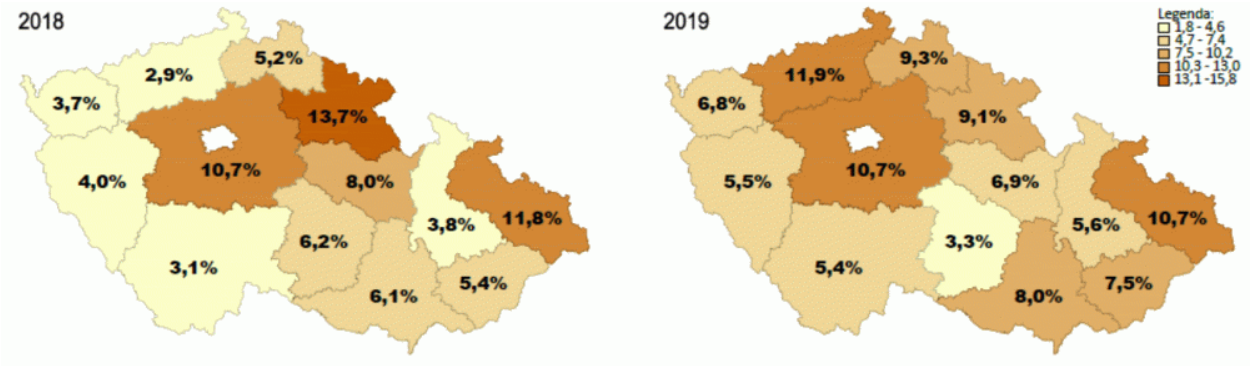

Projekt „Děti v dopravě“

„Vzdělávání dětí v oblasti bezpečného silničního provozu je dlouhodobá priorita Ministerstva dopravy. ***V případě nepřipoutaných dětí jde však odpovědnost v drtivé většině případů za jejich rodiči. Zde je nutné, aby si rodiče uvědomili, že oni jsou ti, kteří jsou v konečném důsledku odpovědni za život a zdraví svých dětí“***, říká Mgr. Tomáš Neřold, M.A., vedoucí Samostatného oddělení BESIP Ministerstva dopravy a dodává: *„Systematicky podporujeme aktivity na vzdělávání dětí jak v mateřských, tak na základních školách. „Vlajkovou lodí“ je nepochybně Dopravní soutěž mladých cyklistů. Velkou radost nám v loňském roce udělaly děti ze základní školy Smetanův okruh 4 v Krnově, které zvítězily ve finále 34. ročníku mezinárodní evropské soutěže, která se konala v Ženevě.* ***V roce 2020 budou na dětská dopravní hřiště pořízena nová jízdní kola a koloběžky****, aby mohla být nadále zajištěna dopravní výuka zranitelných účastníků provozu studujících na základních školách.“*

Projekt **„Děti v dopravě“** se zaměřuje na rodiče a instituce věnující se výchově a vzdělávání dětí. Na webu www.detivdoprave.cz jsou k dispozici všechny materiály, které byly vytvořeny pro školy, rodiče a děti. *„V roce 2019 bylo natočeno 10 videí Jak pracovat s metodikou dopravní výchovy pro mateřské školy. V rámci všech krajských měst bylo proškoleno 600 pedagogických pracovníků a semináře budou pokračovat také v roce 2020. V uplynulém roce se uskutečnil první ročník kreativní soutěže **„Zlepšete dopravu s námi“**, která měla za cíl společně vytvořit dopravu bezpečnější, ekologičtější, efektivnější a příjemnější. Zvítězil videoklip „Neslyšíš, zaplatíš“, který upozorňuje na aktuální problematiku nepozornosti chodců na železničních přejezdech,“* uvádí Ing. Veronika Valentová, Ph.D., ředitelka Divize dopravního inženýrství, bezpečnosti a strategií CDV. Výsledky soutěže jsou k dispozici zde.

Denně jsou téměř 200 nepřipoutaným řidičům uděleny 3 body

"*Řidič je povinen zajistit, aby byly nezletilé děti připoutány bezpečnostním pásem či umístěny v dětské autosedačce tak, jak dále podrobně stanoví podmínky uvedené v § 6 zákona č. 361/2000 Sb., o provozu na pozemních komunikacích. V případě nepřipoutání dítěte nese za toto jednání odpovědnost právě řidič (pozn. vyjma případů, cestuje-li ve vozidle rodič či doprovod dítěte, tam přechází odpovědnost na něj, např. školní výlety v autobuse).* ***Porušení této povinnosti speciálně u dětí považujeme za jedno z nejrizikovějších, se kterým se na silnicích bohužel setkáváme dnes a denně. Proto chci zdůraznit, že na takové jednání zaměřujeme v rámci dohledu zvýšenou pozornost. Je nutné, aby si lidé primárně uvědomili, že takové jednání může mít klíčový vliv na následky případné dopravní nehody,***" říká plk. Mgr. Bc. Jiří Zlý, ředitel služby dopravní policie.

Za porušení povinnosti být za jízdy připoután bezpečnostním pásem lze udělit příkazem na místě pokutu až 2 000 korun, ve správním řízení pak 1 500 – 2 500 korun a 3 body v rámci bodového hodnocení řidičů. **Porušení povinnosti být za jízdy připoután bezpečnostním pásem nebo užít ochrannou přílbu je druhým nejčastěji evidovaným přestupkem v rámci bodového hodnocení řidičů. Jen za 1. pololetí uplynulého roku bylo evidováno přes 35 000 takových přestupků** (pozn. z toho cca 5 500 žen, zbytek muži).

Detailní informace jsou uvedeny v aktuální analýze *Děti*, která je k dispozici na webu www.iBESIP.cz.

[1] NSBSP 2011-2020 (leden-prosinec 2019)
https://www.ibesip.cz/Statistiky/Statistiky-nehodovosti-v-Ceske-republice/Dopravni-nehodovost-v-roce-2019
[2] Tomešová L., 2020. Děti, dílčí cíl NSBSP (analýza CDV)
[3] CDV: Hloubková analýza dopravních nehod (www.vyzkumnehod.cz>)
[4] CDV: Observatoř bezpečnosti silničního provozu, nepřímé ukazatele (www.czrso.cz/nub)
Fotografie: Archív CDV

- TZ: Následky nehod nepřipoutaných dětí jsou alarmující (534,96 KB)